BANQUE DE FRANCE
EUROSYSTÈME

La conjoncture en Limousin

Enquêtes mensuelles – Mai 2016

Jusqu'au mois de juin 2016, les analyses conjoncturelles des directions régionales de la Banque de France couvrent le périmètre des anciennes régions. Il s'agit donc de la dernière publication concernant le territoire du Limousin.

À compter de juillet, les enquêtes porteront sur la région :
Aquitaine – Limousin –Poitou Charentes (ALPC)

Dans le Limousin, l'activité industrielle s'est redressée. Le courant d'affaires a également progressé dans les services marchands.

Une hausse plus modérée devrait se poursuivre dans l'industrie, tandis que les chefs d'entreprise prévoient une contraction d'activité en juin.

Enquêtes mensuelles

Indicateurs du Climat des Affaires

Un indicateur du climat des affaires permet une lecture rapide et simplifiée de la situation conjoncturelle. Il résume par une variable synthétique l'évolution des soldes d'opinion qui présentent des évolutions similaires dans le temps. En hausse, il traduit une amélioration du climat conjoncturel ; en baisse, sa dégradation ; 100 = moyenne de longue période

Industrie

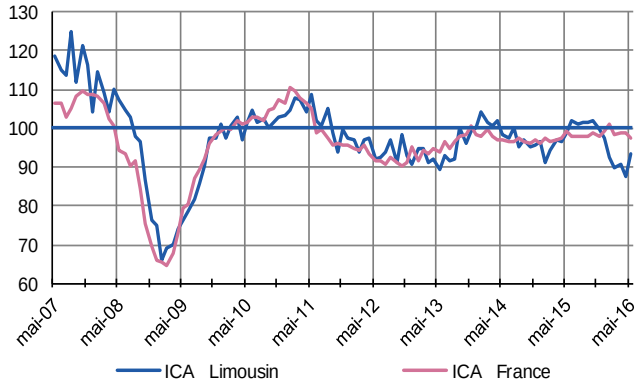

Après plusieurs mois de baisse, l'ICA industrie se redresse dans le Limousin tandis qu'il fléchit légèrement au niveau national.

Services marchands

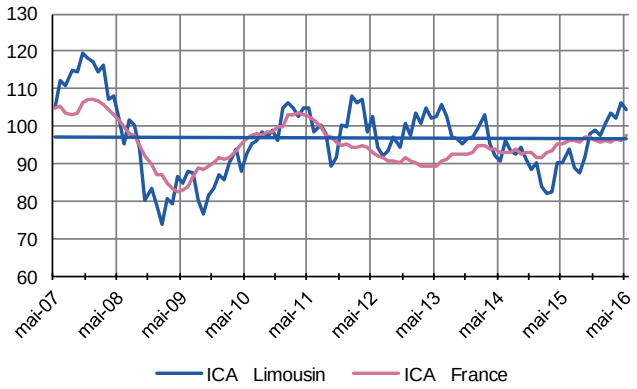

À l'inverse de ce que l'on observe dans l'industrie, l'indicateur du climat des affaires dans les services marchands décroît modérément dans le Limousin, alors qu'il progresse faiblement au niveau national.

Dernières enquêtes et statistiques de la Banque de France

Régionales

Bâtiment et Travaux publics – Cette enquête trimestrielle est réalisée aux mois de janvier, avril, juillet et octobre : Cliquez ici

Les entreprises en Limousin : Bilan 2015 – Perspectives 2016 : Cliquez ici

Tendances Régionales Aquitaine : Cliquez ici

Tendances Régionales Poitou-Charentes : Cliquez ici

Nationales

Enquête mensuelle de conjoncture –Cliquez ici

Travaux Publics et Commerce de Gros –Cliquez ici

Commerce de détail –Cliquez ici

Information sur les entreprises :

- Défaillances d'entreprises –Cliquez ici
- Évolution des crédits aux entreprises –Cliquez ici
- Taux des crédits aux entreprises –Cliquez ici
- Accès des entreprises au crédit - Cliquez ici

Tous les graphiques de ce document sont réalisés à partir des données collectées par la Banque de France. Reproduction autorisée en citant la source.

17,9 %

Poids des effectifs de l'industrie
par rapport à la totalité des effectifs
(source : ACOSS-URSSAF au 31/12/2014)

Industrie

Dans le prolongement de la tendance précédente, l'activité s'est nettement redressée sur le mois de mai.

Production passée et prévisions

(en solde d'opinions CVS)

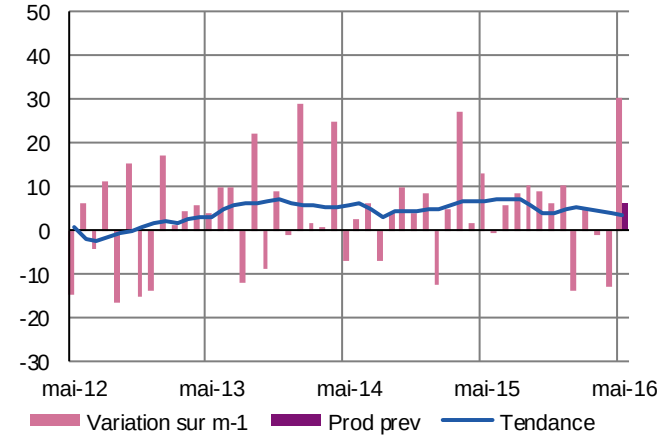

La reprise a été sensible dans la quasi-totalité des secteurs à l'exception du travail du bois qui demeure dans un cycle négatif.

Au regard de cette tendance, les effectifs sont restés stables sur la période.

Les prévisions restent bien orientées pour les prochaines semaines.

Situation des carnets et des stocks de produits finis

(en solde d'opinions CVS)

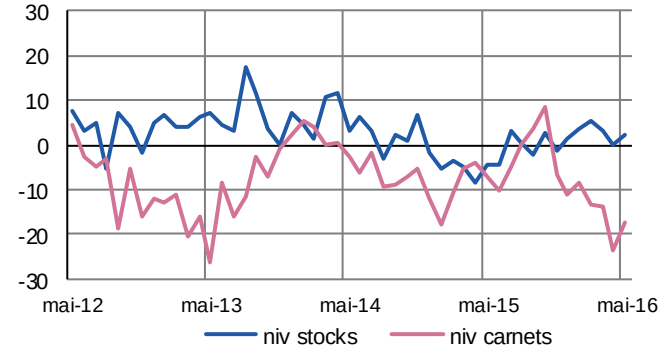

La demande a progressé sensiblement sur le mois sous revue, portée notamment par le marché intérieur. Les carnets se sont quelque peu redressés, mais demeurent jugés trop bas.

Les stocks restent maîtrisés.

Utilisation des capacités de production

(en solde d'opinions CVS)

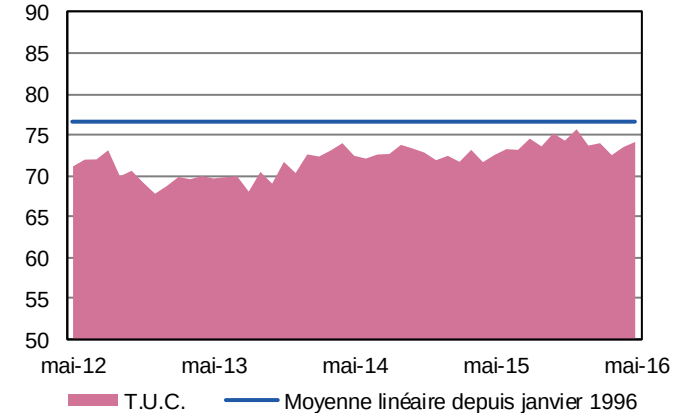

Le taux d'utilisation des capacités de production s'est inscrit en hausse mais demeure à un niveau en deçà de la moyenne de longue période.

14,6 %

Poids des effectifs du sous-secteur dans la totalité de l' industrie
(source : ACOSS-URSSAF au 31/12/2014)

Fabrication de denrées alimentaires et de boissons

Après un net recul de l'activité en avril, la demande a été plus soutenue en mai. De fait, les carnets de commandes ont été reconstitués.

Prudents, les chefs d'entreprise escomptent une stabilité de la production pour le mois de juin.

Production passée et prévisions

(en solde d'opinions CVS)

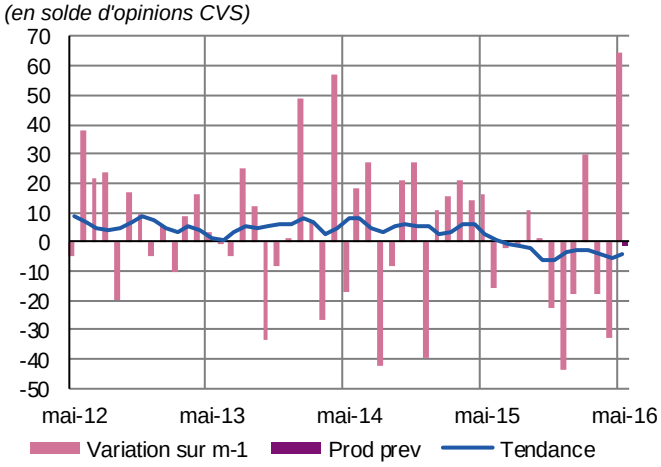

Situation des carnets et des stocks de produits finis

(en solde d'opinions CVS)

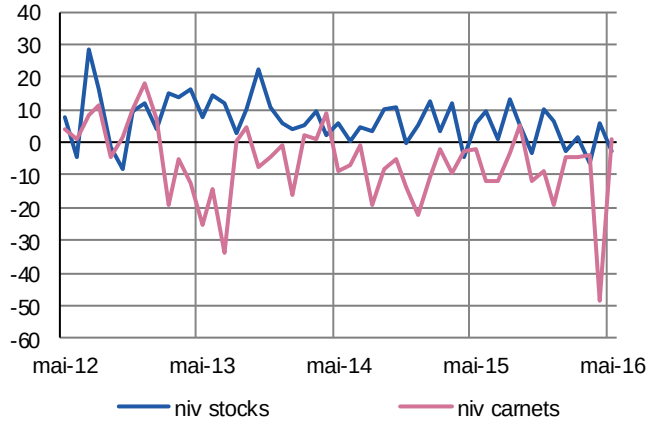

Le secteur a renoué avec la demande après une période baissière en mars et avril.

Les prix des produits finis se sont redressés et les effectifs ont été renforcés pour répondre à l'augmentation de l'activité.

Les prévisions sont orientées vers une consolidation des volumes produits pour les semaines à venir.

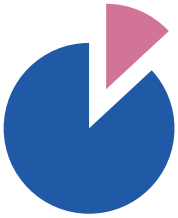

18,5%

Poids des effectifs du sous-secteur dans la totalité de l' industrie
(source : ACOSS-URSSAF au 31/12/2014)

Équipements électriques électroniques, informatiques et autres machines

Une nette progression de l'activité a été enregistrée en mai dans un marché porté par la demande intérieure.

Les prévisions sont bien orientées.

Production passée et prévisions

(en solde d'opinions CVS)

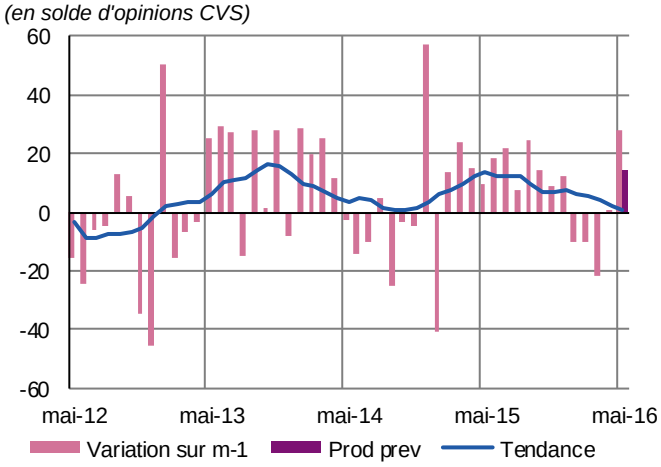

Situation des carnets et des stocks de produits finis

(en solde d'opinions CVS)

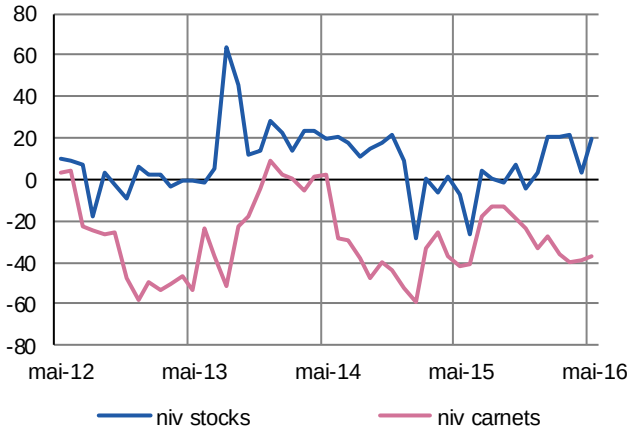

La demande nationale continue d'assurer un courant positif de l'activité, contrairement aux marchés extérieurs en retrait depuis plusieurs mois.

Les carnets de commandes « se gonflent », de manière encore insuffisante toutefois pour assurer une bonne visibilité aux chefs d'entreprise.

La production devrait encore progresser sur juin en anticipation des fermetures estivales.

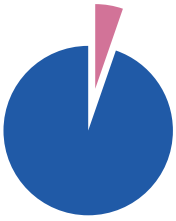

5,7%

Poids des effectifs du sous-secteur
dans la totalité de l' industrie
(source : ACOSS-URSSAF au 31/12/2014)

Matériels de transport

Porté par le marché national et les exportations, le secteur a renoué avec la croissance au mois de mai.

Production passée et prévisions

(en solde d'opinions CVS)

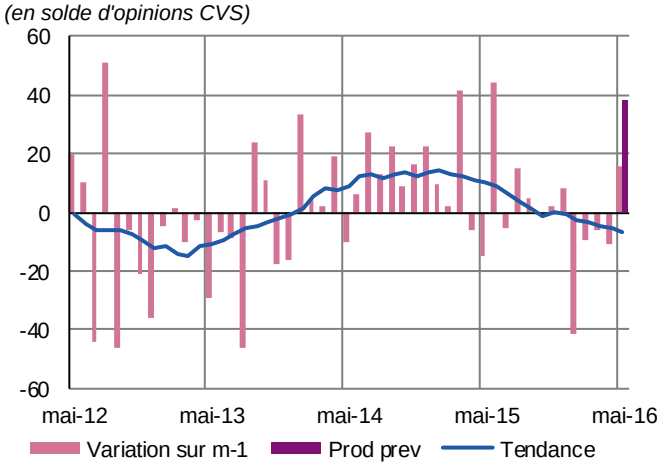

Situation des carnets et des stocks de produits finis

(en solde d'opinions CVS)

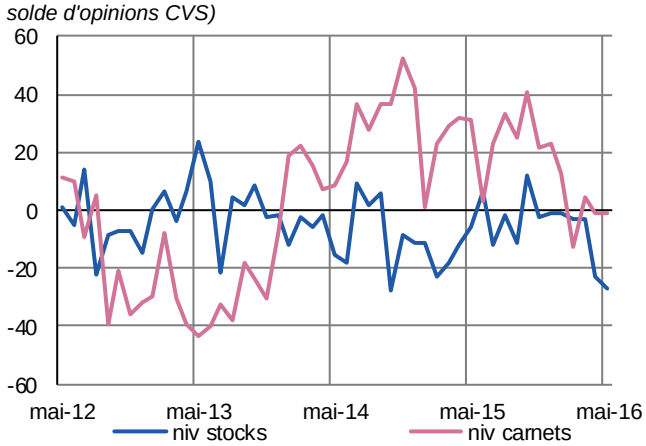

La demande a été mieux orientée et les carnets se sont reconstitués.

Les prévisions restent prudentes avec une visibilité encore insuffisante pour les prochaines semaines.

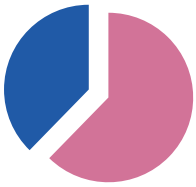

61,2%

Poids des effectifs du sous-secteur dans la totalité de l' industrie
(source : ACOSS-URSSAF au 31/12/2014)

Autres produits industriels

Textiles, habillement, cuir et chaussure – Bois, papier et imprimerie - Métallurgie et produits métalliques –

Confortant les prévisions émises le mois dernier, le secteur des autres produits industriels a connu une nette progression de son activité.

Malgré la bonne tenue de la demande étrangère, les carnets de commandes font toujours l'objet d'appréciations mitigées.

La production devrait peu varier au cours du mois prochain.

Production passée et prévisions

(en solde d'opinions CVS)

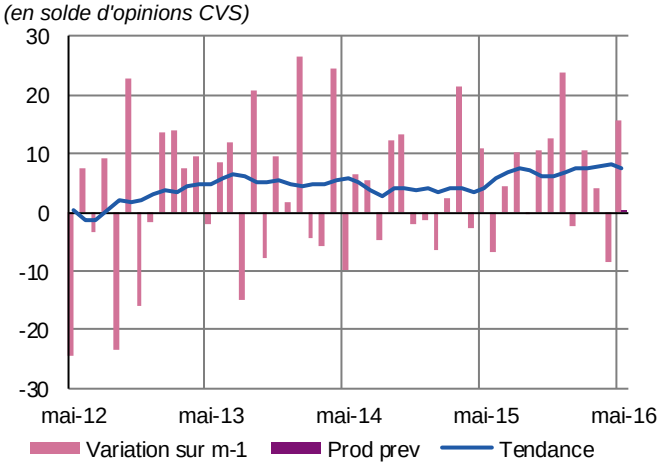

Situation des carnets et des stocks de produits finis

(en solde d'opinions CVS)

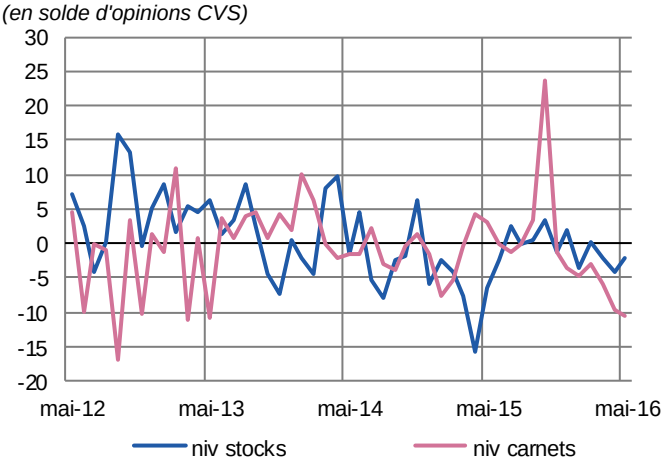

Travail du bois, papier et imprimerie

À l'inverse du secteur, le compartiment du bois, papier et imprimerie a connu un repli de ses volumes produits.

De fait, les effectifs se sont contractés.

Les carnets de commandes sont jugés trop faibles.

Les chefs d'entreprise tablent sur une stabilité de la production en juin.

Métallurgie et fabrication de produits métalliques

Après une forte contraction le mois dernier, le secteur a connu une croissance de sa production en mai.

Les effectifs, qui avaient enregistré une légère progression le mois dernier, n'ont que peu augmenté.

Les stocks, comme les carnets de commandes apparaissent assez proches de la normale.

Face au manque de visibilité, les prévisions sont mesurées et une stabilité de l'activité est attendue.

12,1%

Poids des effectifs des services marchands par rapport à la totalité des effectifs
(source : ACOSS-URSSAF au 31/12/2014)

Services marchands

Dans les services marchands, l'activité s'est sensiblement redressée au cours du mois de mai. Cette situation ne devrait malheureusement pas se poursuivre en juin, les chefs d'entreprise émettant des prévisions à la baisse.

Évolution globale

(en solde d'opinions CVS)

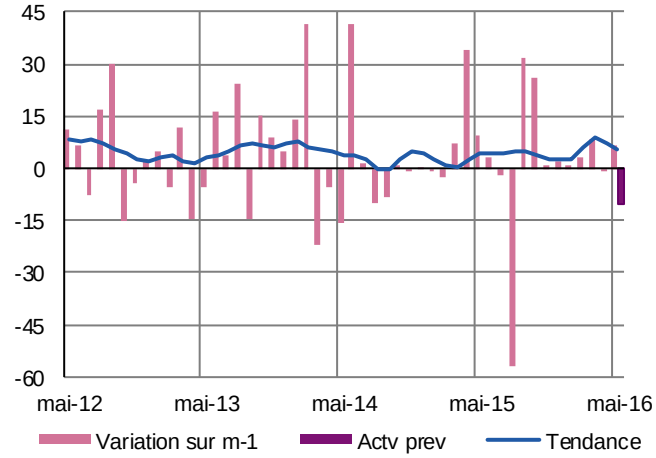

Après un mois d'avril relativement stable, le courant d'affaires a progressé en mai dans le Limousin, de manière assez inégale selon les secteurs. Les mouvements sociaux à répétition ainsi que les intempéries des derniers jours du mois ont pu peser sur l'activité de certaines branches.

Les effectifs ont peu varié.

Les tarifs ont été revalorisés de manière très variable selon les secteurs. Le niveau des trésoreries est jugé globalement satisfaisant.

Les perspectives sont orientées à la baisse pour juin.

Hébergement, restauration

Évolution de la demande
(en solde d'opinions CVS)

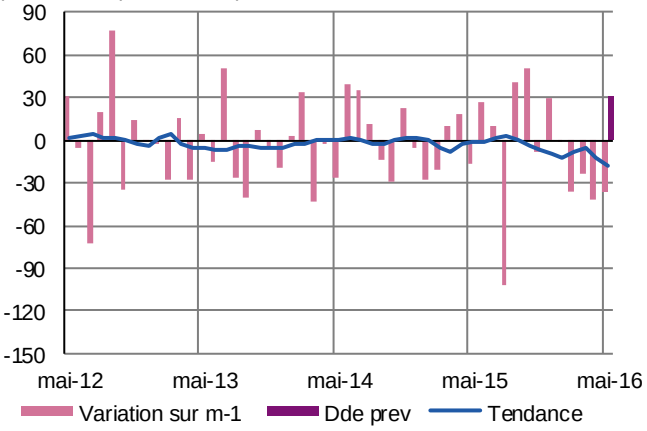

Le contexte général a pesé sur la fréquentation de la clientèle dans l'hébergement et la restauration. Le secteur a donc connu un quatrième mois de repli, s'installant dans une tendance baissière.

Les effectifs ont ainsi été assez sensiblement réduits au cours du mois.

Les prix sont stables.

Les professionnels du secteur escomptent malgré tout une reprise de l'activité en juin.

Transports et entreposage

Évolution de la demande
(en solde d'opinions CVS)

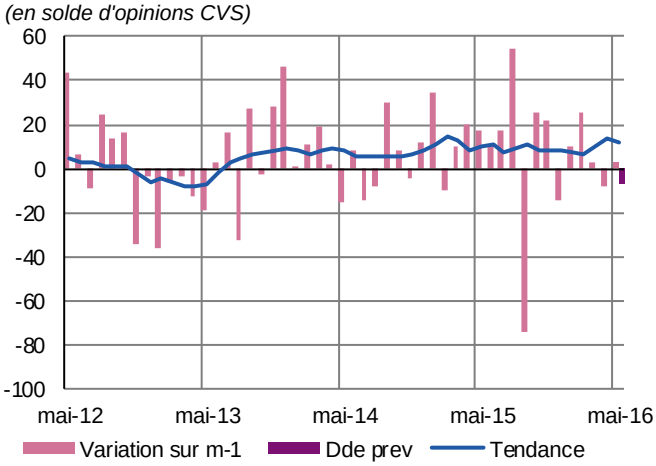

Les fortes perturbations rencontrées dans le pays au cours du mois n'ont pas eu d'impact trop marqué sur les entreprises du secteur qui ont stabilisé leur niveau d'activité.

Le niveau des trésoreries est toujours jugé très correct dans l'ensemble.

Les prévisions demeurent prudentes et apparaissent très légèrement orientées à la baisse.